LA GAZETTE

Ed betzy

SEPTEMBRE 2019

www.bethisysaintpierre.fr

Le journal de la municipalité de BÉTHSY-SAINT-PIERRE

BÉTHSY-SAINT-PIERRE VILLE FLEURIE

EDITO

Chères Béthisiennes, chers Béthisiens, chers Amis,

C'est toujours avec autant de plaisir que je m'adresse à vous, notamment en cette fin de pause estivale, en espérant que vous aurez pu largement bénéficier d'une manière ou d'une autre, des très beaux et très chauds jours d'été, pour vous reposer, pour connaître les joies du plein air et autres loisirs adaptés.
Durant la période de canicule, le service "Accueil" de la Mairie s'est assuré à plusieurs reprises que les personnes les plus fragiles, les plus vulnérables soient bien à l'abri de la chaleur et de ses méfaits, quarante d'entre elles ont répondu avec enthousiasme et plaisir qu'elles se portaient bien et qu'elles étaient heureuses que l'on ait pris de leurs nouvelles.
Comme vous pourrez vous en rendre compte dans les pages qui suivent, notre commune a maintenu un certain rythme d'activités dans tous les domaines durant ces trois derniers mois, malgré la réduction de personnel due aux vacances. Les travaux prévus ont été réalisés ou sont en voie de l'être. Ainsi, l'ancienne tribune du stade Maurice Leroy a été déposée par les Membres du FC Béthisy, les fondations destinées à recevoir la nouvelle ont été creusées et coulées par MM Bachelart et Boitel, l'installation a eu lieu les 28 et 29 août. La réfection du sol de la salle des fêtes et la mise en peinture des puits de lumière sont en cours de réalisation, ils devraient être achevés fin août.

Le bureau de Mme la Directrice Générale des Services, celui de l'Agent en charge de la comptabilité ont été rénovés, une salle de classe de l'école des Marronniers a subi elle aussi un rajeunissement. Le terrain situé derrière le cabinet médical, en zone à urbaniser, a été déboisé (la majorité des arbres était arrivée à maturité) et défriché afin de pouvoir recevoir, en principe avant la fin de l'année, le futur city stade.

Le nouveau revêtement de la partie de chaussée (150 m) qui a subi des travaux importants sur le réseau d'eau potable dans la rue M Choron, est en voie d'achèvement ainsi que le nouveau parking à l'entrée de la rue du Val.
Le projet d'installation d'un nouveau parking rue de la Brosserie, les travaux d'assainissement et l'installation d'un nouveau bloc hygiène prévus au château de la Douÿe sont toujours en cours d'étude et de finalisation de dossier.

Les centres aérés des mois de juillet et août ont connu une très bonne fréquentation, et les nombreuses activités, notamment celles prévues à l'extérieur, ont obtenu une forte adhésion de la part des jeunes. Un grand merci aux Directrice et Directeur et aux équipes d'animatrices et d'animateurs qui ont piloté avec brio ces périodes ludiques.
Les diverses cérémonies, manifestations communales et l'activité soutenue de certaines Associations furent une réussite, merci à toutes celles et ceux qui les ont organisées et animées.

Vous trouverez dans cet exemplaire une page centrale recto-verso concernant les incivilités, les mauvais comportements que j'ai tenu à rappeler ; naturellement, ils ne touchent que celles et ceux qui sont concernés... Notre village mérite beaucoup mieux que l'image qu'il donne aujourd'hui, et la commune ne peut pas tout, sans devoir obligatoirement engager toujours plus le budget communal en recul, et assez marqué par les dépenses de fonctionnement déjà réduites aux incontournables...

Je vous souhaite une excellente rentrée, qu'elle soit laborieuse, scolaire ou autre, en espérant que vous prendrez plaisir à lire ce nouveau numéro de notre gazette, et je vous renouvelle toute la détermination, toute la disponibilité et tout le dévouement de l'Équipe Municipale et des Agents qui demeurent à votre service.

Très cordialement. Votre Maire Serge Romain CZERNIEJEWICZ

« La gazette ed'Betzy » est une publication de la Commune de Béthisy-Saint-Pierre, 84 rue du Docteur Maurice CHOPINET
Directeur de publication : Serge Romain CZERNIEJEWICZ
Rédaction, mise en page, conception et impression : Service communication
Imprimé en 1500 exemplaires
Crédit photographique : Service communication

INFORMATIONS MUNICIPALES

NOUVELLE ASSOCIATION

« Beth'de Jeux, c'est l'entrée vers le monde du ludique ! Notre mot d'ordre, c'est le Jeu, sous toutes ses formes ! »

Suite à la première Murder Party Béthisienne de 2018, les membres organisateurs mais également d'autres personnes intéressées ont décidé de continuer l'expérience sous forme d'association, et de s'élargir au domaine du ludique en général et regrouper sous un même drapeau les jeux de sociétés, les jeux-vidéo, les jeux de rôle et les jeux grandeur nature.

L'association a pour projet d'organiser des évènements en lien avec les jeux de manière générale, pour faire partager notre passion du monde ludique sous toutes ses formes. Plusieurs actions sont déjà prévues, en plus de la murder party, comme par exemple l'organisation de soirées de jeux, des journées d'initiation aux jeux de rôle, la participation à des évènements extérieurs,.. L'objectif est également de travailler en lien avec les autres structures et associations communales, notamment la Bibliothèque, afin de proposer des évènements récréatifs aux habitants.

Bethdejeux — Beth'de Jeux — bethdejeux@gmail.com

FERMETURE DE CLASSE

Triste nouvelle, malgré tous les efforts mis en place, une classe de maternelle devra fermer ses portes en septembre à l'école du Paradis. Les autres écoles de la ville maintiennent leurs effectifs pour cette rentrée.

NAVETTE GRATUITE

A partir du 2 septembre, l'Agglomération de la Région de Compiègne met en place des navettes gratuites faisant la liaison entre notre commune et celle de VERBERIE pour rejoindre la ligne ARC EXPRESS qui achemine les voyageurs de l'ex CCBA vers COMPIÈGNE. Cet essai de 4 mois pourra être reconduit en 2020 selon la fréquentation du minibus de 15 places. Vous trouverez les horaires de cette ligne régulière ci-dessous.

Sens Aller NÉRY > VERBERIE	Du lundi au samedi	Du lundi au samedi
NÉRY • Église	08:09	16:03
NÉRY • Vaucelles	08:14	16:08
BÉTHISY-SAINT-PIERRE • Place	08:16	16:10
BÉTHISY-SAINT-MARTIN • Place	08:20	16:14
BÉTHISY-SAINT-PIERRE • Clos Cadot	08:26	16:20
SAINTINES • Jaurès	08:30	16:24
SAINTINES • Mairie	08:31	16:25
SAINTINES • Curie	08:33	16:27
SAINT-VAAST-DE-LONGMONT • Mairie	08:37	16:31
VERBERIE • Mairie	08:43	16:37
Correspondance Ligne ARC EXPRESS	08:48	16:43

Sens Retour VERBERIE > NÉRY	Du lundi au samedi	Du lundi au samedi
Correspondance Ligne ARC EXPRESS	08:40	16:33
VERBERIE • Église	08:45	16:38
SAINT-VAAST-DE-LONGMONT • Mairie	08:51	16:44
SAINTINES • Curie	08:55	16:48
SAINTINES • Mairie	08:57	16:50
SAINTINES • Jaurès	08:58	16:51
BÉTHISY-SAINT-PIERRE • Clos Cadot	09:02	16:55
BÉTHISY-SAINT-MARTIN • Place	09:09	17:02
BÉTHISY-SAINT-PIERRE • Place	09:13	17:06
NÉRY • Vaucelles	09:15	17:08
NÉRY • Église	09:20	17:13

TRANSPORTS DES PERONNES

Le Centre Communal d'Action Sociale de BÉTHISY-SAINT-PIERRE a mis en place, il y a quelques années, un service gratuit pour les personnes âgées leur permettant de pouvoir aller faire leurs courses en grandes surfaces ou auprès des commerçants de la ville.

Pour tous renseignements sur la tournée du mini bus merci de prendre contact avec sa responsable Mme MARGRI au 06.62.05.91.83.

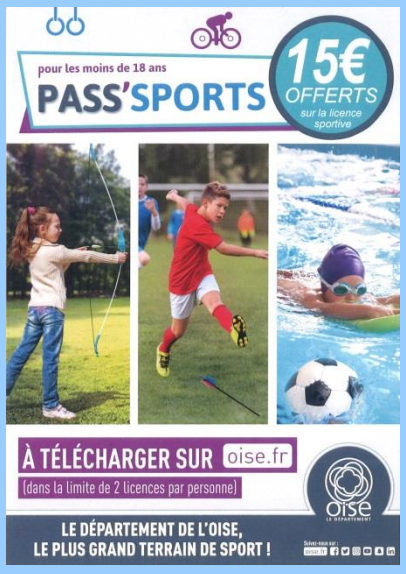

La commune de BÉTHISY-SAINT-PIERRE est partenaire du pass permis citoyen et accueille une vingtaine de jeunes chaque année au sein de son équipe.

Retrouvez le formulaire d'inscription à déposer en Mairie sur oise.fr

TRAVAUX ET AMÉNAGEMENTS

STADE MAURICE LEROY

Suite à un soucis important de sécurité, la tribune du stade Maurice LEROY était devenue non-accessible. Celle-ci a été démontée en juin dernier, les nouvelles fondations ont été coulées en juillet et la nouvelle tribune a été installée fin août.

SALLE DES FÊTES

Dernière tranche de travaux de modernisation de la salle des fêtes communale. Un tout nouveau sol a été posé et les puits de lumière ont été mis en peinture.

ÉCOLE DES MARRONNIERS

Chaque année, notre équipe des services techniques profite des vacances scolaires pour entretenir les classes nécessitant un rafraichissement dans les écoles. Cette année c'est une classe de l'école des Marronniers qui a été réalisée, L'école se verra d'ailleurs équipée de fenêtres en double vitrages aux prochaines vacances scolaires. Coup de chapeau également à l'équipe des Techniciennes de surface qui a assuré le grand nettoyage des 3 écoles pendant tout

MAIRIE

Dans l'enceinte de la Mairie 2 bureaux ont été mis en peinture et une salle de réunion pour les Élus a été créée. Les portes d'entrée sur les façades avant et arrière de l'édifice ont été repeintes également.

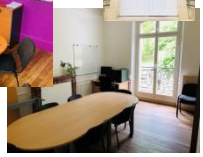

RUE MAURICE CHORON / VAL St

La reprise des enrobés sur 150m a eu lieu le 22 août, rendue nécessaire après les travaux d'échange de canalisation de ce début d'année ; suivi de la pose d'un tapis de route temporaire fragilisé face à la canicule. Conjointement, un parking a été créé sur la plate bande engazonnée de l'entrée du Val St

AVENUE DE LA GARE

Vous l'aurez certainement remarqué; d'importants abatages d'arbres à maturation ont eu lieu derrière la maison médicale de BÉTHISY-SAINT-PIERRE. Un city stade va y être aménagé en fin d'année, permettant d'accueillir les sportifs dans une zone du village n'ayant pas encore

EN BREF ...

CIMETIÈRE

Les reprises de concessions abandonnées ou arrivées à échéance ont continué d'être réalisées.

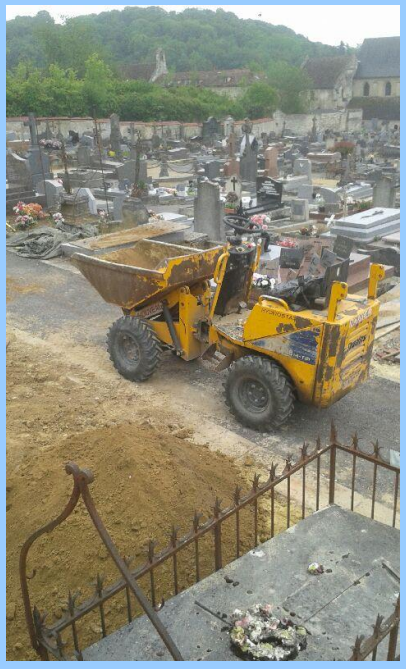

SALLE PHILIPPE DRANSART

Suite aux intempéries de mai 2018 qui avaient causé des infiltrations dans la salle polyvalente, le placo des toilettes et du hall d'entrée ont été remis à neuf.

FIBRE OPTIQUE

La progression du déploiement de la fibre optique continue à grande vitesse sur notre territoire, le raccordement pour les particuliers est toujours prévu pour début 2020 au

RÉTROSPECTIVE MAI/AOÛT

SAMEDI 4 MAI

Sortie à l'aquarium NAUSICAA de BOULOGNE-SUR-MER avec l'association Léo LAGRANGE

MERCREDI 8 MAI

Commémoration pluvieuse place Jean MOULIN

DU10 AU12 MAI

Week-end so British grâce à l'association BETHSY FESTIF.

VENDREDI 17 MAI

Le CRIT-JOBTOUR a fait escale dans notre ville, proposant un grand nombre d'offres d'emploi.

LES18 ET19 MAI

Belle exposition de peintures, sculptures et photos, par l'association Léo LAGRANGE

DIMANCHE19 MAI

Session de restauration du mur du château de la Douÿe entreprise par BETHSY PATRIMOINE

DIMANCHE26 MAI

Jour de vote pour élire nos représentants européens.

MERCREDI 29 MAI

Passage du bus pour l'emploi mis en place par le Département pour accroitre la proximité et mettre en relation les demandeurs d'emploi et les entreprises locales.

DIMANCHE2 JUIN

Visite du beau village de GERBEROY à l'occasion de la fête de la rose avec BETHSY FESTIF.

SAMEDI 8 JUIN

Journée nationale d'hommage aux Morts pour la France en Indochine qui a eu lieu au monument aux Morts.

VENDREDI 07 JUIN

Assemblée Générale de l'association Béthisy Badminton Club à la base nautique de VERBERIE avec l'élection d'un nouveau Bureau.

DU16 AU23 JUIN

Un groupe de 14 chanceux a pu profiter d'un séjour d'une semaine en Grèce organisé par BETHSY FESTIF.

DU12 AU15 JUIN

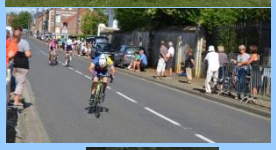

Le raid aventure de la protection judicaire de la jeunesse a eu lieu aux environ stade MAURICE LEROY.

JEUDI 13 JUIN

Passage à 16H30 de la ronde de l'Oise dans nos rues.

VENDREDI 14 JUIN

Jour de « pestacle » et de kermesse au groupe scolaire du Val d'Automne.

SAMEDI 15JUIN

Clôture des inscriptions du concours des maisons fleuries organisé par la Municipalité.

DIMANCHE16 JUIN

La traditionnelle kermesse de l'Association Paroissiale de la vallée de l'Automne a eu lieu dans le parc du château de la Douÿe.

MARDI 18JUIN

Dépôt de gerbe au monument aux Morts de la place Jean Moulin en souvenir de l'appel du Général De Gaulle.

MERCREDI 19 JUIN

Présence en Mairie de la commissaire enquêtrice chargée de recueillir les avis sur le futur PLUIHD

VENDREDI 21 JUIN

A l'occasion de la fête de la musique les élèves de l'école du Paradis sont venus présenter leurs chants dans la cour de la Mairie.

La municipalité a également organisé une soirée, dans la salle Philippe DRANSART avec le concours de l'association CADANSE et de l'Harmonie.

SAMEDI 22 JUIN

La médiathèque municipale a présenté pour la première fois et avec succès son festival de

DIMANCHE 23 JUIN

Plein de courage, les membres de BETHSY PATRIMOINE en pleine reconstruction du mur du château.

DIMANCHE 23 JUIN

3ème édition de FORT BETHSY autour du château de la Douÿe. Toutes les associations de la ville étaient présentes autour de son organisateur Christophe SCHALCHTER, représentant la Municipalité.
Plus d'une dizaine d'équipes ont pu relever les nombreux défis mis en place sous un soleil radieux. Bravo à tous !!!

MERCREDI 26 JUIN

Ça tourne ! Le Groupe Audiovisuel des Jeunes a réalisé un stop

LES 27 ET 28 JUIN

Jeudi et vendredi ont eu lieu les spectacles de fin d'année aux écoles des Marronniers et du

VENDREDI 28 JUIN

Admirez les confections de l'atelier couture de BETHSY FESTIF.

SAMEDI 29 JUIN

Les membres du Conseil Communal des Jeunes ont organisé leur soirée collégienne

MERCREDI 3 JUILLET

Survol de la commune en drone pour illustrer le site Internet.

VENDREDI 5 JUILLET

Comme chaque année, la Municipalité a remis les prix de fin d'année aux élèves.

DIMANCHE 7 JUILLET

Le parc du château de la Douÿe a accueilli des centaines de chineurs pour la brocante annuelle de l'association BETHSY FESTIF.

MERCREDI 10 JUILLET

« En route vers l'emploi » tel est le slogan du bus pour l'emploi présent ce jour sur la place du Marché.

DIMANCHE 14 JUILLET

Les festivités du 14 juillet 2019 ont débuté par un défilé en compagnie de l'Harmonie de BÉTHSY-SAINT-PIERRE, allant de la place du Marché jusqu'au monument aux Morts pour quelques instants de recueillement et pour y déposer des gerbes.
Suivi par un concours de pétanques organisé par l'Amicale des Sapeurs Pompiers au château.
Le soir, retraite aux flambeaux, suivie du grand feu d'artifice et ouverture de la piste de danse pour le bal populaire animé par BETH'ZIK pour clôturer cette belle

LUNDI 15 JUILLET

Dès 20h à la salle Philippe DRANSART, concert des stagiaires de MUSIQUE EN HERBE.

SAMEDI 27 JUILLET

Départ dès le matin pour passer une journée à PROVINS avec le club LÉO LAGRANGE.

VENDREDI 2 AOÛT

Activités de clôture du centre de loisirs du mois de juillet, sur le thème des « 1000 bornes ».
Cette animation s'est déroulée à la salle Philippe DRANSART.
Sur le ton du jeu, cette rencontre parents/enfants s'est terminée par un goûter en présence des Élus de la ville.

MERCREDI 07 AOÛT

Activité équestre pour débuter le centre de loisirs du mois d'août.

MARDI 27 AOÛT

Reprise des permanences des Maisons du Conseil Départemental au centre médico-social pour vous aider dans vos démarches administratives, vous guider dans la construction de vos dossiers d'aides, la réalisation de courriers ...
Sans rendez-vous les mardis, mercredis et vendredis de 14h à 17h et de 9h à 12h30 le vendredi. Pour tous renseignements contactez le 07.61.82.09.49.

JEUDI 29 AOÛT

Le bus départemental pour l'emploi a fait sa halte mensuelle sur la place de la ville, à bord les conseillers emploi et formation ont reçu les demandeurs d'emploi.

HISTOIRE

MAURICE CHORON, UN HÉRO DE GUERRE

Maurice Choron nait le 7 novembre 1911 à 4 heures du matin, au domicile familial situé au 4 bis rue des Sablons, actuellement le 43 rue Maurice Choron. Il est le deuxième enfant d'Alexandre Jean Choron, maçon et de Jeanne Thérèse Lefèvre son épouse, brossière.

Enfant, il fréquente l'école primaire de la rue Jean Jaurès du 27 janvier 1919 au 16 avril 1924 ; il obtient son certificat d'études primaires le 29 juin 1923, avec la mention assez-bien, à quelques points de la mention bien. Il apprend à jouer du violon avec la fille de son directeur d'école. À l'issue de sa scolarité il devient maçon avec son père, mais sa soif d'instruction reste intarissable, il sera un véritable autodidacte. Il occupe tout son « temps libre » à s'instruire en suivant les cours de l'École Universelle. C'est en effectuant un stage de conducteur de travaux dans une entreprise de Pont Sainte Maxence qu'il rencontrera sa future épouse.
Il se marie le samedi 19 juillet 1930, avec Renée Joséphine Lebrun, à Pont Sainte Maxence (Oise). Le couple aura deux filles.

En 1931, il découvre l'aviation sur le terrain d'aviation de Crépy-en-Valois - Feigneux où il effectuera son baptême de l'air. Appelé sous les drapeaux le 20 octobre 1932 il effectue son service militaire d'un an dans l'aviation militaire.
Bien après son service militaire il totalise 1 631 heures et 33 minutes de vol. Sous-officier de réserve de l'Armée de l'air, il continue également de voler sur des appareils militaires.
Le 1er septembre 1939, la mobilisation générale est décrétée. le 2 septembre 1939, Maurice Choron est d'abord affecté à l'école de pilotage élémentaire n° 32 de Mont de Marsan, dans les Landes. Puis, il rejoint début novembre 1939, l'école de pilotage élémentaire n° 40 de Graulhet dans le Tarn, pour former des pilotes militaires. Enfin du 1er janvier 1940 au 19 juin de la même année, il est affecté au Centre d'Instruction du Bombardement de Toulouse Francazal comme élève officier d'aviation. Il est nommé sergent-chef le 1er avril 1940 avant de rejoindre le 22 juin 1940 l'Angleterre où il sera nommé Adjudant le 1er septembre 1940 puis sous Lieutenant le 16 mars 1941.
En décembre 1941, Maurice Choron est affecté comme moniteur à l'OTU n° 61, puis il rejoint le 8 avril 1942, le Groupe de Chasse Ile-de-France.
Le 10 avril 1942, le Groupe de chasse Ile-de-France décolle de Westhampnett pour sa première mission de combat ; à bord du *Spitfire MkVb EL761 ML-U*

Le lieutenant Maurice Choron est abattu en combat aérien alors qu'il venait probablement de détruire un Focke-Wulf 190. Son avion, ainsi que celui du wing commander Michaël Robinson, ont été présumés disparus en mer à proximité du Touquet. Son corps, comme son avion n'ont jamais été officiellement retrouvés, et différentes versions de cet ultime combat existent. L'une des plus probables, issue des recherches de l'association « Maurice Choron » depuis plusieurs années, fait état d'une chute à proximité d'Étaples sur mer. Les enregistrements radio de l'époque indiquent que Maurice Choron se serait parachuté à proximité du Touquet. Un pilote britannique inconnu fut enterré, à cette époque dans le cimetière de Berck sur Mer, puis après la guerre, exhumé et transféré dans le cimetière de Boulogne sur Mer. Différents indices semblent indiquer que cette tombe serait celle de Maurice Choron.
Maurice Choron avait effectué plus de 700 heures de vol de guerre et 62 missions de combat.
Mort pour la France, voici sa dernière citation le 5 mai 1942 à l'Ordre de l'Armée de l'Air avec attribution de la Croix de Guerre avec Palme :
« Le lieutenant Maurice Choron, pilote de chasse de grande valeur, ayant remporté la première victoire des FAFL, n'a cessé de faire preuve de hardiesse et d'une habilité exceptionnelles au cours des soixante-deux opérations aériennes auxquelles il a participé. Possède à son actif trois victoires officielles et cinq probables. A disparu le 10 avril 1942, après avoir probablement abattu un *Focke-Wulf-190* au dessus de la France »

Maurice Choron recevant la Croix de la Libération du Général de Gaulle, le 14 novembre 1941 à Londres.
Extrait de la biographie réalisée par l'Association Nationale des Officiers de Réserve de l'Armée de l'Air, secteur 230 Oise et l'association « Maurice

SALLE DRANSART
SAMEDI 9 NOVEMBRE 2019
EXPOSITION
Objets personnels, photographies, biographie, véhicules ...

AGENDA

DU 31 AOÛT AU 2 SEPT.

Fête foraine sur la place du Marché.

DIMANCHE 1ER

L' association cyclotouriste souhaite créer une section vtt et route, si vous êtes intéressé contactez le 06.32.81.56.50.

MARDI 3 SEPTEMBRE

Présence de la rôtisserie tous les mardis place du Marché.

JEUDI 5 SEPTEMBRE

Permanence des conseillers de BÉTHSY-SAINT-PIERRE élus à l'Agglo. de la Région de Compiègne tous les 1er jeudis du mois de 18h à 19h en salle annexe de la Mairie pour poser toutes vos questions.

VENDREDI 6 SEPTEMBRE

Le vendredi c'est jour de marché !

SAMEDI 7 SEPTEMBRE

« Petit dej'enlivré », les premiers samedis du mois à la

DIMANCHE 8 SEPTEMBRE

Première brocante de l'Amicale des Sapeurs Pompiers dans le parc du château de la Douÿe.

LUNDI 9 SEPTEMBRE

Reprise des cours du Béthisy Badminton Club dans la salle DRANSART pour les adultes le mercredi et vendredi 20/22h, et pour les jeunes le mercredi 19/20h et jeudi 18/19h.

Quant au kali Silat Boxe et Cross Training, ils vous accueillent tous les Lundis soir et Jeudis Soir de 18h30 à 21 h00 pour des cours adultes, enfants et juniors

MARDI 10 SEPTEMBRE

Les inscriptions CADANSE pour le classique ou moderne se feront à la salle des fêtes de 17h30 à 18h30 pour les ré-inscriptions et de 18h30 à 19h30 pour les nouvelles. 06.16.01.42.41.

JEUDI 12 SEPTEMBRE

BETHSY FESTIF organise une réunion de présentation des voyages proposés en 2020 à Saint Pétersbourg et en Sicile à 18 h à la salle des fêtes.

VENDREDI 20 SEPTEMBRE

Jour de passage des « encombrants », prochain le 20 décembre.

SAMEDI 28 SEPTEMBRE

2ème édition de la MURDER PARTY organisée par la Médiathèque et l'association BETH DE JEUX.

DIMANCHE 29 SEPTEMBRE

Nouvelle étape de la reconstruction du mur du château avec Béthisy Patrimoine, rdv sur place à 9h.

MARDI 15 OCTOBRE

Nouveau passage du bus pour l'emploi dès 9h sur la place. (prochains passages les 14 novembre et 17 décembre)

MERCREDI 16 OCTOBRE

Reprise de la section accompagnement et éveil au château de la Douÿe, celle-ci s'adresse aux élèves du CE1 au CM2 chaque mercredi de 14h30 à 16h. Il s'agit d'une aide aux devoirs, leçons, tables de multiplication. Contact 06.81.75.36.79.

SAMEDI 19 OCTOBRE

Léo LAGRANGE soufflera ses 40 bougies dans la salle des fêtes, vous y découvrirez une exposition de leurs créations. A 15h, vous pourrez venir applaudir la Chorale de RIBECOURT.

JEUDI 24 OCTOBRE

BÉTHSY FESTIF vous propose un concours de dictée ouvert à tous dans la salle des fêtes, sur inscription au 06.58.48.54.56.

SAMEDI 26 OCTOBRE

Représentation de l'Atelier Théâtre de la ville de COMPIÈGNE sur la scène de la salle Philippe DRANSART.

DIMANCHE 27 OCTOBRE

Nouvelle phase de la reconstruction du mûr du château avec Béthisy Patrimoine, Rendez-vous sur place à 9h.

DIMANCHE 3 NOVEMBRE

Banquet de l'Âge d'Or pour nos ainés, sur invitation.

LUNDI 11 NOVEMBRE

La commémoration de l'armistice de 1918 débutera à 11h45 au départ de la

DIMANCHE 17 NOVEMBRE

Pièce de théâtre par BÉTHSY FESTIF à la salle DRANSART.

DU 28 NOV. AU 09 DEC.

Envol pour le Guatemala avec l'association BÉTHSY FESTIF.

SAMEDI 7 DÉCEMBRE

Nouvelle édition du Téléthon, avec le concours des associations de la ville à la salle Philippe DRANSART.

SAMEDI 14 DÉCEMBRE

22 ème éditions du marché de Noël de BÉTHSY-SAINT-PIERRE

INCIVILITÉS ET COMPORTEMENTS IRRESPONSABLES

INCIVILITÉS

Les dépôts sauvages, les matériels non pris en charge lors du ramassage des encombrants, les pollutions diverses et variées tous azimuts, etc., sont trop souvent dispersés sur la voie publique, montrant le triste spectacle d'une irresponsabilité collective qui coûte très chère à la commune et pénalise son image...

La déchetterie de Verberie accueille les résidents de l'Agglomération afin d'éliminer écologiquement ces déchets et un "guide du tri" est largement diffusé...

ADRESSE
Zone Industrielle, 60410 Verberie
HORAIRES
Du mardi au samedi : 9h à 12h / 14h à 18h
Dimanche : de 9h à 12h
Fermeture les lundis et jours fériés

0 800 60 20 02 Service & appel gratuits

Pour connaître toutes les modalités liées aux déchetteries du S.M.D.O., vous pouvez consulter le site Internet suivant :

https://www.smdoise.fr/dechetteries/dechetterie-de-verberie/

L'accès à la déchetterie est autorisé sur la stricte ***présentation d'un badge nominatif***, en téléchargeant la fiche de demande de carte disponible sur le site proposé ci-dessus. Chaque compte est crédité de ***50 passages par an***, en respect avec la limitation de volume par usager (***4m3 par jour pour les particuliers***).

Pour vous aider dans votre tri au quotidien, les deux guides illustrés ci-dessous sont disponibles en Mairie.

PROPRETÉ

Malgré l'arrêté communal du 9 août 2018 réglementant « l'entretien des trottoirs, des pieds de murs et autres dispositions », distribué dans chaque foyer et après un an d'existence, il faut malheureusement constater que les rues de la communes n'offrent pas une image réjouissante du fait de sa non-application par bon nombre d'Administrés(es) qui en ont pourtant le devoir...

Les Agents communaux mettent tout en œuvre afin de réaliser les travaux qui leur incombent sur le vaste domaine strictement municipal. L'un d'entre eux est même spécialement et continuellement détaché afin d'entretenir les caniveaux, les trottoirs non affectés aux habitants, le cimetière et autres secteurs isolés.

Or ce travail très important est sans cesse à renouveler d'un bout à l'autre de la commune et n'est pas vraiment mis en valeur, ni relayé par la population en général, pour ce qui l'oblige, alors que les critiques vont bon train sur la propreté du village... Ce n'est pas tolérable !

Dans ce cadre, ne demandez pas toujours ce que la commune peut faire pour vous.
Interrogez-vous sur ce que vous pouvez et devez réaliser pour elle, et accomplissez-le, l'image de la commune ne s'en portera que mieux.
Merci !

ANIMAUX

QUELQUES RÈGLES

Nos amis les animaux sont généralement bien accueillis, et avec bienveillance sur le territoire de la commune, mais leurs propriétaires ou défenseurs doivent cependant ***impérativement respecter*** les règles qui suivent afin que leur présence ne soit pas source de rejet de la part de certains de nos concitoyens, gênés et/ou incommodés par leur présence parfois encombrante :

- Ne pas nourrir les animaux errants, car cette attitude provoque leur présence assidue dans certains quartiers,
- Tenir les chiens en laisse et muselés, au besoin selon leur catégorie,
- ***Faire tatouer ou "pucer" les animaux de compagnie et les vacciner,***
- Ramasser les déjections canines et autres, et utiliser les "toutounets" à cet effet,
- Privilégier les caniveaux ou les zones non fréquentées pour leurs besoins à l'occasion des promenades,
- ***Faire opérer les chattes, afin de limiter la prolifération de ces paisibles, et indépendants voyageurs mais envahissants compagnons***

Plusieurs Associations situées dans l'Oise, peuvent entre autres aider à limiter la prolifération des chats en voici quelques-unes :

Association Tout ça pour chats !
60340 Saint Leu d'Esserent
Tél : 06.56.72.40.54
Email : toutcapourchats@gmail.com
Site web : toutcapourchats.fr

Association Ami'Mal
2 rue du bois robin
60190 Fouilleuse
Association.amimal@gmail.com
Tél : 0661396026

Fondation Brigitte Bardot
75116 Paris 28 rue Vineuse
Tél : 0145051460

fbb@fondationbrigittebardot.fr

SPA de Compiègne
2 avenue Armistice
60200 Compiègne
spacompiegne@orange.fr
Tél : 03444021200

SACPA : Centre animalier de Beauvais
beauvais@sacpa.fr: 03 44 08 42 85.
Ouvert du lundi au vendredi 10h-12h30 et 14h-17h30 et le samedi 10h-12h30

La commune, quant à elle, en cas de prolifération avérée, et par suite de multiples plaintes, sera dans l'obligation, ***à ses frais (budget communal)***, d'effectuer plusieurs campagnes de capture et de stérilisation en liaison avec la SACPA de Beauvais, car il s'agit là d'une question de santé publique, qu'elle ne pourra plus contenir si l'on ne réagit pas dès à présent...Merci pour votre compréhension !